

## Věřejnoprávní smlouva o poskytnutí dotace

z rozpočtu Městysu Kralice na Hané

uzavřená podle ustanovení § 10a zákona č. 250/2000 Sb., o rozpočtových pravidlech územních rozpočtů, ve znění pozdějších předpisů, mezi smluvními stranami:

- Městys Kralice na Hané**, IČO: 00288390, DIČ: CZ00288390, Masarykovo náměstí 41, 798 12 Kralice na Hané  
zastoupen: Karlem Labonkem, starostou  
číslo účtu: 4525701/0100  
(na straně jedné jako „poskytovatel“)
- Pavel Kolář**, nar. [redacted] bytem: [redacted]  
číslo účtu: [redacted]  
(na straně druhé jako „příjemce“)  
(dále oba také jako „smluvní strany“)

### I. Předmět smlouvy

- Předmětem této smlouvy je v souladu se zákonem č. 128/2000 Sb., o obcích (obecní zřízení), ve znění pozdějších předpisů, a zákonem č. 250/2000 Sb., o rozpočtových pravidlech územních rozpočtů, ve znění pozdějších předpisů, poskytnutí dotace na činnost Klubu seniorů Kralice na Hané pro rok 2025 ve výši 90.000,- Kč. Příjemce je oprávněn použít dotaci na úhradu nákladů odpovídajících účelu a dalším podmínkám užití dotace dle této smlouvy, které mu vznikly v období od 1.1.2025 do 31.12.2025.
- Dotace je poskytnuta na základě podané žádosti příjemce ze dne 6.1.2025
- Příjemce se zavazuje použít poskytnuté prostředky výlučně na činnost Klubu seniorů Kralice na Hané a v souladu se zněním této smlouvy a žádosti ze dne 6.1.2025, přičemž dotace je poskytována výlučně na:
  - Úhradu finančních prostředků vynaložených na dopravu (výlety autobusem, nebo vlakem)

## II. Základní ustanovení

1. Dotace bude příjemci poukázána poskytovatelem na základě řádně uzavřené smlouvy o poskytnutí dotace mezi poskytovatelem a příjemcem na účet uvedený v záhlaví této smlouvy. Dotace bude poskytovatelem příjemci poskytnuta v dílčích platbách, vždy poté, co příjemce poskytovateli předloží dílčí žádost o uvolnění části finančních prostředků.
2. Na poskytnutí dotace není právní nárok.

## III. Povinnosti příjemce

1. Příjemce se zavazuje poskytnutou dotaci využívat pouze pro sjednané účely, způsobem hospodárným a výhradně v souladu s předmětem této smlouvy nejpozději do konce roku 2025.
2. Příjemce je povinen při plnění podmínek dle této smlouvy, zejména při čerpání finančních prostředků k naplnění účelu této smlouvy, postupovat v souladu právními předpisy a taktéž v souladu s pravidly pro poskytování dotací z rozpočtu městyse Kralice na Hané ze dne 14.12.2023, s nimiž se příjemce před uzavřením této smlouvy seznámil.
3. Příjemce je povinen vést řádně a odděleně evidenci čerpání z poskytnuté dotace a originály dokladů označit „hrazeno z dotace městyse Kralice na Hané“.
4. Příjemce je povinen neposkytovat dotaci jiným fyzickým či právnickým osobám.
5. Příjemce je povinen oznámit neprodleně poskytovateli změnu všech identifikačních údajů uvedených v této smlouvě.
6. Příjemce je povinen předložit poskytovateli vyúčtování dotace nejpozději do 15.1.2026. Vyúčtování příjemce musí obsahovat:
  - Závěrečnou zprávu o činnosti,
  - Přehled celoročního hospodaření (soupis všech příjmů a skutečně vynaložených výdajů - předložit ve formátu dle vzoru, který je k dispozici na internetových stránkách poskytovatele),
  - Soupis výdajů hrazených z poskytnuté dotace ve formátu dle vzoru, který je k dispozici na internetových stránkách poskytovatele doložený:
    - Fotokopie s faktur s podrobným rozpisem dodávky (případně dodacími listy), případně jinými účetními doklady včetně příloh, prokazující vynaložení výdajů (kopie výpisu z běžného účtu),
    - Fotokopie výdajových dokladů včetně příloh (stvrzenky, paragony apod.) na základě kterých je pokladní doklad vystaven,

- Prezenčními listinami nebo seznamy osob v případě přepravy osob, nebo ubytování - předložit ve formátu dle vzoru, který je k dispozici na internetových stránkách poskytovatele.
  - Čestné prohlášení, že fotokopie předaných dokladů jsou shodné s originály dokladů a nejsou použité u jiného poskytovatele dotace - předložit ve formátu dle vzoru, který je k dispozici na internetových stránkách poskytovatele.
7. Příjemce je povinen označit propagační materiály týkající se dotované činnosti znakem městyse Kralice na Hané a následujícím textem „Za finanční podpory městyse Kralice na Hané". Totéž je příjemce povinen uvádět po dobu poskytování dotace při kontaktu s médií, na svých případných webových stránkách a při propagaci svých aktivit.
  8. Příjemce je povinen případné nevyčerpané prostředky vrátit nejpozději do 30 dnů od data předložení vyúčtování na účet poskytovatele.

#### IV. Další ujednání

1. V případě, kdy poskytovatel zjistí kdykoli v průběhu čerpání a užívání dotace jakékoli porušení rozpočtové kázně ve smyslu § 22 zákona č. 250/2000 Sb., ve znění pozdějších předpisů, (např. použití dotace v rozporu s touto smlouvou, k jinému účelu než byl sjednán, nepředložení kompletního vyúčtování dotace ve sjednaném termínu apod.) je příjemce povinen poskytovateli finanční prostředky v plné výši vrátit do 10 dnů od doručení písemné výzvy k vrácení dotace zasláné poskytovatelem.
2. V případě porušení rozpočtové kázně je příjemce povinen zaplatit penále ve výši 0,4 promile z částky odvodu (neoprávněně použitých nebo zadržovaných prostředků) za každý den prodlení, nejvýše však do výše odvodu ve smyslu § 22 odst. 8 zákona č. 250/2000 Sb., o rozpočtových pravidlech území.
3. Poskytovatel si vyhrazuje právo kontroly dodržení účelu a podmínek použití finančních prostředků v průběhu roku a příjemce se zavazuje pro tyto účely kontroly poskytnout poskytovateli veškerou potřebnou součinnost. Originály všech účetních dokladů týkajících se dotace budou uloženy u příjemce dotace. Porušením těchto povinností příjemce se považuje za závažné porušení této smlouvy, jehož existencí vzniká poskytovateli nárok na vrácení dotace. Příjemce bere tuto skutečnost na vědomí.
4. Poskytovatel dotace netrvá na podmínce z dotačního programu (výše dotace – maximálně 70% uznatelných nákladů) a akceptuje, že dotace bude činit až 100% celkových uznatelných nákladů na činnost Klubu seniorů Kralice na Hané.



V.  
**Závěrečná ustanovení**

1. Tato smlouva je vyhotovena ve dvou stejnopisech, z nichž po jednom stejnopisu obdrží každá ze smluvních stran.
2. Tuto smlouvu lze měnit pouze formou písemných dodatků na základě dohody obou smluvních stran.
3. Smlouva se stává platnou a účinnou dnem podpisu oběma smluvními stranami.
4. Poskytnutí dotace za podmínek v této smlouvě uvedených bylo schváleno usnesením zastupitelstva obce Kralice na Hané č. ZM 1/2025/19 ze dne 5.3.2025.
5. Příjemce bere na vědomí, že tato smlouva, jakož i další dokumenty s plněním této smlouvy související, které má či bude mít poskytovatel k dispozici, jsou informacemi, které je poskytovatel povinen poskytnout žadatelům, popř. zveřejnit, na základě zákona č. 250/2000 Sb., o rozpočtových pravidlech územních rozpočtů, ve znění pozdějších předpisů.
6. Smluvní strany shodně prohlašují, že jsou způsobilé k tomuto právnímu jednání, že si smlouvu před jejím podpisem přečetly, rozumí jí a s jejím obsahem souhlasí, a že ji uzavírají svobodně a vážně. Na důkaz výše uvedeného připojují své vlastnoruční podpisy.

V Kralicích na Hané dne 7.5.2025

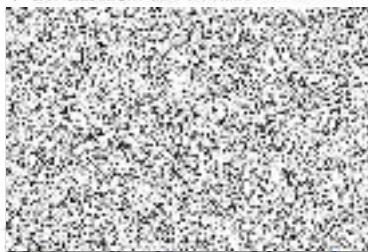

**Městys Kralice na Hané**

Karel Labonek, starosta



**Pavel Kolář**