



# Městys Kralice na Hané

Masarykovo nám. 41, 798 12 Kralice na Hané, tel. 582368925  
email: mestys@kralicenahane.cz, IČO:00288390, DIČ:CZ00288390

## Veřejnoprávní smlouva o poskytnutí dotace

z rozpočtu Městysu Kralice na Hané  
uzavřená podle ustanovení § 10a zákona č. 250/2000 Sb., o rozpočtových pravidlech územních  
rozpočtů, ve znění pozdějších předpisů, mezi smluvními stranami:

- Městys Kralice na Hané**, IČO: 00288390, DIČ: CZ00288390, Masarykovo náměstí 41,  
798 12 Kralice na Hané  
Zastoupen: Karlem Labonkem, starostou  
číslo účtu: 4525701/0100  
(na straně jedné jako „poskytovatel“)
- Pavel Kolář**,  
Narozen/a: [REDACTED]  
Bytem: [REDACTED]  
číslo účtu: 239942163/0800  
(na straně druhé jako „příjemce“)  
(dále oba také jako „smluvní strany“)

### I. Předmět smlouvy

- Předmětem této smlouvy je v souladu se zákonem č. 128/2000 Sb., o obcích (obecní zřízení), ve znění pozdějších předpisů, a zákonem č. 250/2000 Sb., o rozpočtových pravidlech územních rozpočtů, ve znění pozdějších předpisů, poskytnutí dotace na činnost **Klubu seniorů Kralice na Hané** pro rok 2026 ve výši **90 000 Kč**. Příjemce je oprávněn použít dotaci na úhradu nákladů odpovídajících účelu a dalším podmínkám užití dotace dle této smlouvy, které mu vznikly v období **od 1.1.2026 do 31.12.2026**.
- Dotace je poskytnuta na základě podané žádosti příjemce ze dne **13.1.2026**.
- Příjemce se zavazuje použít poskytnuté prostředky výlučně na činnost Klubu seniorů Kralice na Hané a v souladu se zněním této smlouvy, přičemž dotace je poskytována výlučně na:

- a. Úhradu finančních prostředků vynaložených na dopravu (výlety autobusem nebo vlakem)

## II.

### Základní ustanovení

1. Dotace bude příjemci poukázána poskytovatelem na základě řádně uzavřené smlouvy o poskytnutí dotace mezi poskytovatelem a příjemcem na účet uvedený v záhlaví této smlouvy. Dotace bude poskytovatelem příjemci poskytnuta v dílčích platbách, vždy poté, co příjemce poskytovateli předloží dílčí žádost o uvolnění finančních prostředků.
2. Dotace se poskytuje na účel uvedený v čl. 1 této smlouvy jako dotace neinvestiční.
3. Na poskytnutí dotace není právní nárok.

## III.

### Povinnosti příjemce

1. Příjemce se zavazuje poskytnutou dotaci využívat pouze pro sjednané účely, způsobem hospodárným a výhradně v souladu s předmětem této smlouvy.
2. Příjemce je povinen při plnění podmínek dle této smlouvy, zejména při čerpání finančních prostředků k naplnění účelu této smlouvy, postupovat v souladu s právními předpisy a taktéž v souladu s pravidly pro poskytování dotací z rozpočtu městyse Kralice na Hané ze dne 16.2.2026, s nimiž se příjemce před uzavřením této smlouvy seznámil.
3. Příjemce je povinen vést řádně a odděleně účetní evidenci čerpání z poskytnuté dotace a originály dokladů označit „**hrazeno z dotace městyse Kralice na Hané**“.
4. Příjemce je povinen oznámit neprodleně poskytovateli změnu všech identifikačních údajů uvedených v této smlouvě.
5. Příjemce je povinen předložit poskytovateli vyúčtování dotace nejpozději do 15.1.2027. Vyúčtování příjemce musí obsahovat:
  - Závěrečnou zprávu o činnosti,
  - Přehled celoročního hospodaření (soupis všech příjmů a skutečně vynaložených výdajů - předložit ve formátu dle vzoru, který je k dispozici na internetových stránkách poskytovatele),
  - Soupis výdajů hrazených z poskytnuté dotace ve formátu dle vzoru, který je k dispozici na internetových stránkách poskytovatele doložený:
    - Fotokopie faktur s podrobným rozpisem dodávky (případně dodacími listy), případně jinými účetními doklady včetně příloh, prokazující vynaložení výdajů (kopie výpisu z běžného účtu),
    - Fotokopie výdajových dokladů včetně příloh (stvrzenky, paragony apod.) na základě kterých je pokladní doklad vystaven,
    - Prezenčními listinami nebo seznamy osob v případě přepravy osob, nebo ubytování - předložit ve formátu dle vzoru, který je k dispozici na internetových stránkách poskytovatele.

- Čestné prohlášení, že fotokopie předaných dokladů jsou shodné s originály dokladů a se záznamy v účetnictví příjemce a nejsou použité u jiného poskytovatele dotace - předložit ve formátu dle vzoru, který je k dispozici na internetových stránkách poskytovatele.
6. Příjemce je povinen označit propagační materiály týkající se dotované činnosti znakem městyse Kralice na Hané a následujícím textem „**Za finanční podpory městyse Kralice na Hané**“. Totéž je příjemce povinen uvádět po dobu poskytování dotace při kontaktu s médii, na svých případných webových stránkách a při propagaci svých aktivit.
  7. Příjemce je povinen případné nevyčerpané prostředky vrátit nejpozději do 30 dnů od data předložení vyúčtování na účet poskytovatele.

#### IV.

##### Další ujednání

1. V případě, kdy poskytovatel zjistí kdykoli v průběhu čerpání a užívání dotace jakékoli porušení rozpočtové kázně ve smyslu § 22 zákona č. 250/2000 Sb., ve znění pozdějších předpisů, (např. použití dotace v rozporu s touto smlouvou, k jinému účelu než byl sjednán, nepředložení kompletního vyúčtování dotace ve sjednaném termínu apod.) je příjemce povinen poskytovateli finanční prostředky v plné výši vrátit. Poskytovatel dotace má možnost stanovit snížené odvody dle § 10a odst. 5 písm. i) a § 10a odst. 6 RPÚR. Pokud příjemce předloží vyúčtování a/nebo závěrečnou zprávu ve lhůtě stanovené v čl. III. odst. 6 této smlouvy, ale vyúčtování a/nebo závěrečná zpráva nebudou úplné, dopustí se příjemce porušení rozpočtové kázně až v případě, že nedoplní nebo neopraví chybné nebo neúplné vyúčtování a/nebo závěrečnou zprávu ve lhůtě stanovené v obdržené výzvě poskytovatele k doplnění.
2. Poskytovatel je oprávněn kontrolovat dodržení účelu a podmínek použití finančních prostředků v průběhu roku a příjemce se zavazuje pro tyto účely kontroly poskytnout poskytovateli veškerou potřebnou součinnost. Kontrolou se má mj. na mysli na vyžádání poskytovatele poskytnout tomuto přístup k účetnictví příjemce, z něhož bude patrné využívání dotace. Originály všech účetních dokladů týkajících se dotace budou uloženy u příjemce dotace po dobu 10 let od 1. 1. roku následujícího, v němž došlo k poskytnutí dotace. Příjemce dotace bere tyto skutečnosti na vědomí.

#### V.

##### Závěrečná ustanovení

1. Tato smlouva je vyhotovena ve dvou stejnopisech, z nichž po jednom stejnopisu obdrží každá ze smluvních stran.
2. Tuto smlouvu lze měnit pouze formou písemných dodatků na základě dohody obou smluvních stran.
3. Smlouva se stává platnou a účinnou dnem podpisu oběma smluvními stranami.

4. Poskytnutí dotace za podmínek v této smlouvě uvedených bylo schváleno usnesením zastupitelstva obce Kralice na Hané č. 2/2026/10/2 ze dne 12.2.2026.
5. Příjemce bere na vědomí, že tato smlouva, jakož i další dokumenty s plněním této smlouvy související, které má či bude mít poskytovatel k dispozici, jsou informacemi, které je poskytovatel povinen poskytnout žadatelům, popř. zveřejnit, na základě zákona č. 250/2000 Sb., o rozpočtových pravidlech územních rozpočtů, ve znění pozdějších předpisů.
6. Smluvní strany shodně prohlašují, že jsou způsobilé k tomuto právnímu jednání, že si smlouvu před jejím podpisem přečetly, rozumí jí a s jejím obsahem souhlasí, a že ji uzavírají svobodně a vážně. Na důkaz výše uvedeného připojují své vlastnoruční podpisy.

V Kralicích na Hané dne 2.4.2026

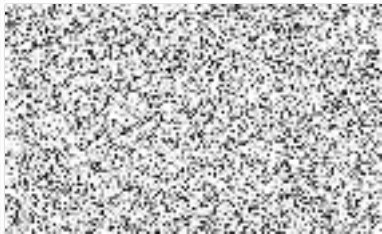

**Městys Kralice na Hané**  
Karel Labonek, starosta

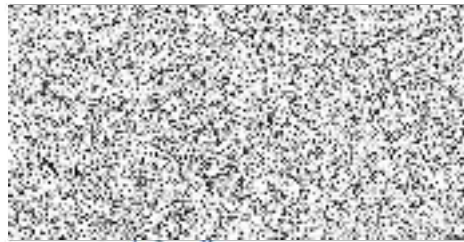

**Pavel Kolář**