



DOTACE z rozpočtu Městyse Kralice na Hané - žádost

Ž Á D O S T

o poskytnutí finanční dotace z rozpočtu městyse Kralice na Hané

Dotační program: na podporu kultury, vzdělávání a volnočasových aktivit -

Individuální žádost

celoroční činnost (rok 2026)

Žadatel:

Chrámový sbor Kralice na Hané, z.s.

(název právnické osoby dle registrační listiny, u fyzické osoby jméno a příjmení)

Adresa sídla:

Zákostelí 60, 798 12 Kralice na Hané

(popř. místa trvalého pobytu)

Statutární zástupce:

Statutární orgán - představenstvo

(dle společenské smlouvy, stanov apod.)

Právní forma žadatele:

1

(občanské sdružení, nadace, o.p.s., sportovní klub apod.)

IČO žadatele (popř. RČ):

708 15 461

Bankovní spojení:

252673148/0300

Telefon:

Emailová adresa:

TÍMTO ŽÁDÁME O POSKYTNUTÍ DOTACE VE VÝŠI

12 000 Kč

požadovaná částka odpovídá

100 %

předpokládaných nákladů na činnost
(na kterou je finanční částka žádána)

Celkové náklady (výdaje) organizace za poslední tři roky:

(týká se žádostí na celoroční činnost organizace, nebo žádostí na jednorázovou akci)

2023	21 382 Kč	z toho hrazeno z dotací městyse KnH	20 000 Kč
2024	21 650 Kč	z toho hrazeno z dotací městyse KnH	20 000 Kč
2025	9 911 Kč	z toho hrazeno z dotací městyse KnH	8 735 Kč



DOTACE z rozpočtu Městysu Kralice na Hané - žádost

Hlavní činnost organizace:

(stručně popište hlavní činnost)

Chrámový zpěv, všestranná podpora duchovního a kulturního života v Kralicích na Hané.
Vystoupení při oslavách Velikonoc, Hodů a Vánoc.

Plán činnosti a organizace na následující rok:

(stručně popište plán činnosti)

Tradiční vystoupení sboru při oslavách Velikonoc, Hodů a Vánoc.

Účel použití příspěvku městyse:

(stručně popište a podrobně uveďte v návrhu rozpočtu)

cestovné na zkoušky a vystoupení, příspěvek na dopravu Velikonoce cca 4 000 Kč
cestovné na zkoušky a vystoupení, příspěvek na dopravu oslavy Hodů cca 3 500 Kč
cestovné na zkoušky a vystoupení, příspěvek na dopravu Vánoce cca 4 500 Kč



DOTACE z rozpočtu Městyse Kralice na Hané - žádost

Propagace, publicita městyse:

(vyberte, kde všude organizace propaguje městy Kralice na Hané - logo městyse, minimálně posledních 12 měsíců)

soutěžní oblečení	<input type="text"/>	TV (alespoň jednou)	<input type="text"/>
webové stránky	<input type="text"/>	civilní klubové oblečení	<input type="text"/>
sociální sítě	<input type="text"/>	nadregionální tisk nebo rozhlas	<input type="text"/>
klubové vozidlo	<input type="text"/>	název organizace	<input type="text" value="X"/>

Pořádané akce pro veřejnost v následujícím roce:

(Vymenujte akce, které bude vaše organizace pořádat v městy Kralice na Hané v následujícím roce. **NEUVÁDĚJTE akce, na které budete žádat finanční podporu v jiné žádosti.** Akci pro veřejnost se rozumí ta, kde se veřejnost může zúčastnit, aktivně zapojit - soutěžit. Lze uvést maximálně 10 akcí.)

	Název akce:	Předp. počet účastníků:
1.	mše Velikonoce	200
2.	mše Hody	200
3.	mše Vánoce	250
4.		
5.		
6.		
7.		
8.		
9.		
10.		



DOTACE z rozpočtu Městysu Kralice na Hané - žádost

PROHLÁŠENÍ ŽADATELE

Žadatel prohlašuje, že uvedené údaje včetně údajů v přílohách jsou úplné, pravdivé, a že nezatajuje žádné okolnosti důležité pro posouzení žádosti.

Žadatel prohlašuje, že nemá neuhrazené splatné závazky vůči městysovi Kralice na Hané a jím zřízených a zakládaných organizací. Dále prohlašuje, že nemá žádné závazky po lhůtě splatnosti vůči státním fondům, zdravotním pojišťovnám a státnímu rozpočtu, zejména finančnímu úřadu, okresní správě sociálního zabezpečení a Celní správě České republiky (rozhodnutí o povolení posečkáni s úhradou nedoplatků nebo rozhodnutí o povolení splátkování se považují za vypořádané nedoplatky).

V případě neúplných či nepravdivých informací žadatel bere na vědomí, že je povinen ihned (po prokázání neúplnosti či nepravdivosti údajů) vrátit požadovanou částku na účet městyse Kralice na Hané.

INFORMACE O ZPRACOVÁNÍ OSOBNÍCH ÚDAJŮ

Vámi poskytnuté osobní údaje budou zpracovány na základě čl. 6 odst. 1 písm. b) obecného nařízení EU (GDPR) z důvodu jejich nezbytnosti pro posouzení žádosti o poskytnutí dotace.

Datum:

Podpis, příp. razítko:

Zpracoval:





DOTACE z rozpočtu Městysse Kralice na Hané - žádost

UPOZORNĚNÍ

K této žádosti je třeba doložit:

1. Doklad o právní subjektivitě žadatele, kopie stanov nebo statutu žadatele.
2. Doklad o volbě či jmenování statutárního orgánu, zástupce.
3. Doklad o přidělení IČ popřípadě DIČ je-li žadateli přiděleno.
4. Zpráva organizace – poslední zpracovaná (např. výroční zpráva, zpráva o hospodaření, zpráva o činnosti).
5. Seznam - Členská základna (viz příloha č.2 žádosti)
6. Podrobný návrh vyrovnaného rozpočtu organizace na následující rok (v případě žádosti o dotaci na celoroční činnost), nebo podrobný návrh vyrovnaného rozpočtu na připravovanou akci (u jednorázové akce, na kterou je žádána finanční dotace) vždy s označením nákladů, které v případě schválení budou hrazeny z dotace městysse Kralice na Hané (viz příloha č.1 žádosti).
7. Při čerpání dotace na trenérskou činnost je žadatel povinen doložit kopii smlouvy trenéra a jeho licenci.

Dokumenty dle bodu 1-3 žádosti žadatel nepředkládá v případě, že v předchozích dokumentech, které předložil městysi, nedošlo ke změnám (v takovém případě zašle jen Čestné prohlášení).

Dokumenty dle bodu 1-4 žádosti žadatel nepředkládá v případě, že se jedná o fyzickou osobu.

Pozn. V případě nedostatku místa uveďte všechny požadované údaje na zvláštních přílohách.

Tato žádost včetně příloh musí být vždy doručena/podána v souladu se schválenými pravidly pro poskytování dotací z rozpočtu městysse Kralice na Hané a vyhlášenými dotačními programy v daném roce. To znamená v daném termínu písemně na podatelnu městysse Kralice na Hané, nebo v elektronické podobě (email, datovka) do předmětu uvést: "Žádost o dotaci".

Městys KňH, Masarykovo nám. 41, 798 12 Kralice na Hané, IČ: 00288390, tel.: 582368925, e-mail: mestys@kralicenahane.cz



DOTACE z rozpočtu Městyse Kralice na Hané - žádost

Členská základna:

Pořadí	Jméno	Příjmení	Rok nar.
1.	Václav	Adam	
2.	Dušan	Daněk	
3.	Antonín	Dlapa	
4.	Eduard	Jansa	
5.	Jiří	Homola	
6.	Vítězslav	Křesina	
7.	Josef	Kučírek	
8.	Ivo	Poláško	
9.	Zdeněk	Pospišilík	
10.	Libuše	Přídálková	
11.	Věra	Rábková	
12.	Eva	Rašková	
13.	Pavel	Strouhal	
14.	Jan	Suchánek	
15.	Marie	Suchánková	
16.	Markéta	Suchánková	
17.	Hana	Svobodníková	
18.	Břetislav	Štěpánek	
19.	Karel	Vlach	
20.	Luboš	Zatloukal	
21.	Hynek	Zelený	
22.			
23.			
24.			
25.			
26.			
27.			
28.			
29.			
30.			
31.			
32.			
33.			
34.			



DOTACE z rozpočtu Městyse Kralice na Hané - žádost

Členská základna:

Pořadí	Jméno	Příjmení	Rok nar.
35.			
36.			
37.			
38.			
39.			
40.			
41.			
42.			
43.			
44.			
45.			
46.			
47.			
48.			
49.			
50.			
51.			
52.			
53.			
54.			
55.			
56.			
57.			
58.			
59.			
60.			
61.			
62.			
63.			
64.			
65.			
66.			
67.			
68.			

Stanovy
Chrámového sboru Kralice na Hané, z. s.

§ 1
Základní ustanovení

1. Chrámový sbor Kralice na Hané, z. s. (dále jen *spolek*) je samosprávným a dobrovolným svazkem členů věnujících se sborovému zpěvu..
2. Spolek je spolkem podle § 214 a násl. zákona č. 89/2012 Sb., občanský zákoník v platném znění (dále jen zákon), zapsaném ve spolkovém rejstříku vedeném u Krajského soudu v Brně pod spisovou značkou L 7908.
3. Název: Chrámový sbor Kralice na Hané, z. s.
4. Sídlem spolku jsou Kralice na Hané na adrese Zákostelí 60, 798 12 Kralice na Hané
5. Identifikační číslo spolku: 708 15 461
6. Spolek zastupuje kterýkoliv člen statutárního orgánu - představenstva. Jménem spolku jedná a podepisuje samostatně kterýkoliv člen statutárního orgánu - představenstva. Jiné osoby mohou zastupovat spolek výhradně na základě plné moci udělené statutárním orgánem spolku.

§ 2
Účel spolku

1. Účelem spolku je pěstování chrámového zpěvu, všestranná podpora duchovního, kulturního a společenského života v Kralicích na Hané a Kralické farnosti.
2. Ke splnění svého účelu spolek v hlavní nevýdělečné činnosti:
 - a) nacvičuje sborový zpěv,
 - b) získává nové členy sboru,
 - c) vystupuje při bohoslužbách, pohřbech a koncertech za doprovodu orchestru a varhan,
 - d) vyvíjí osvětovou, kulturní a společenskou činnost,
 - e) pečuje o tradice spolku,
 - f) spravuje a rozvíjí majetek spolku
3. Spolek může vyvíjet vedlejší hospodářskou činnost spočívající v podnikání nebo jiné výdělečné činnosti, je-li její účel v podpoře hlavní činnosti nebo v hospodárném využití spolkového majetku. Ve vedlejší činnosti spolek vyvíjí jen takové činnosti, pro něž má oprávnění podle jiného zákona.
4. Zisk z činnosti spolku lze použít pouze pro spolkovou činnost včetně správy spolku.

§ 3
Členství ve spolku

1. Členství ve spolku je dobrovolné. Členem spolku se může stát každá fyzická osoba, která souhlasí s jeho stanovami, a která se ztotožňuje s účelem (hlavní činností) spolku a hodlá se podílet na naplňování společných zájmů s ostatními členy spolku. Na členství ve spolku není právní nárok.
2. Členy do spolku přijímá na základě písemné přihlášky představenstvo spolku. Členy mladší 18 let se souhlasem zákonných zástupců.

3. Spolek vede seznam členů. Zápisy a výmazy týkající se členství provádí výbor a ten také odpovídá za řádné vedení seznamu členů. Příslušné údaje se zapisují či vymazávají bez zbytečného odkladu poté, kdy se o nich výbor prokazatelně dozví. Seznam členů je veden elektronickou formou. Další podmínky vedení seznamu členů, včetně údajů, které jsou o členech evidovány, stanoví vnitřním předpisem představenstvo spolku.
4. Členství ve spolku zaniká:
 - a) vystoupením oznámeným písemně představenstvu spolku,
 - b) úmrtím,
 - c) zánikem spolku bez právního nástupce.
5. O vyloučení člena ze spolku se jedná podle zákona.

§ 4

Práva a povinnosti členů spolku

1. Práva řádných členů spolku jsou:
 - a) účastnit se kulturního a společenského života spolku,
 - b) na jednáních ve spolku uplatňovat své návrhy, názory a kritiku,
 - c) dostávat pravidelně informace o činnosti a hospodaření spolku,
 - d) účastnit se členské schůze s hlasem rozhodujícím,
 - e) být volen do výboru.
2. Povinnosti členů spolku jsou:
 - a) podílet se podle svých možností a schopností na naplňování účelu a hlavní činnosti spolku,
 - b) řídit se stanovami spolku, dbát dobrého jména spolku a nepoškozovat ho svým chováním a vystupováním,
 - c) šetřit, chránit a zvelebovat majetek, který slouží spolku k zabezpečení jeho činnosti,
 - d) řádně a včas platit příspěvky na činnost spolku podle pravidel stanovených členskou schůzí.

§ 5

Statutární orgán

1. Statutárním orgánem spolku je představenstvo.
2. Představenstvo má tři členy, tvoří je předseda/předsedkyně, místopředseda/místopředsedkyně a tajemník/tajemnice.
3. Spolek zastupuje každý člen výkonného výboru samostatně.
4. Členy představenstva volí členská schůze z členů spolku starších 18 let na období pěti let.
5. Představenstvo rozhoduje o záležitostech spolku ve sboru. Je schopno usnášet se za přítomnosti, nebo jiné účasti většiny členů a rozhoduje většinou hlasů zúčastněných členů.
6. Představenstvo zejména:
 - a) Zabezpečuje plnění usnesení členské schůze.
 - b) Organizuje a řídí činnost spolku
 - c) Přípravuje podklady pro členskou schůzi a to zejména k rozpočtu, hlavním směrům činnosti, k rozdělení dotací a příspěvků od státu, ÚSC, jiných organizací a fyzických osob
 - d) Dbá o hospodárné chování, využívání a udržování majetku sdružení
 - e) Spolupracuje s jinými sbory.

§ 6

Nejvyšší orgán spolku

1. Nejvyšším orgánem spolku je členská schůze, kterou svolává představenstvo spolku nejméně jednou ročně.
2. Členská schůze se svolává vyvěšením pozvánky na sídle spolku nejméně 14 dní před zasedáním.
3. Členská schůze je schopna usnášet se za účasti většiny jejích účastníků s hlasem rozhodujícím. V případě, že 15 minut po plánovaném zahájení není přítomna nadpoloviční většina účastníků s hlasem rozhodujícím, koná se členská schůze jako náhradní.
4. Na náhradním zasedání může členská schůze jednat jen o záležitostech zařazených na pořad předchozího zasedání. Usnesení může přijmout za účasti libovolného počtu členů (nejméně tří).
5. Členská schůze má tato výlučná oprávnění:
 - a) schvalovat hospodářská pravidla spolku,
 - b) volit představenstvo spolku,
 - c) schvalovat převody nemovitého majetku spolku,
 - d) měnit stanovy spolku,
 - e) schvalovat vstup spolku do sdružení právnických osob a vystoupení z nich,
 - f) rozhodovat o zrušení spolku, o rozdělení nebo fúzi spolku.

§ 7

Majetek a hospodaření spolku

1. Majetek spolku tvoří:
 - a) nemovitosti zapsané na jméno spolku v katastrech nemovitostí,
 - b) movité věci pořízené spolkem, případně získané darem nebo odkazem,
 - c) finanční majetek v pokladně a na bankovních účtech.
2. Spolek hospodaří na základě hospodářských pravidel stanovených na kalendářní rok členskou schůzí spolku. Spolek se může zavazovat jen do výše svých aktiv a závazných příslibů veřejné finanční podpory.
3. Finanční a hmotné zdroje pro činnost spolku jsou:
 - a) příspěvky členů,
 - b) dary a odkazy,
 - c) dotace státu, kraje nebo obce, dotace jiných organizací, jejichž je členem,
 - d) výnosy z majetku,
 - e) zisky z vlastní vedlejší hospodářské činnosti.
4. Za dluhy spolku jeho členové neručí.
5. Spolek je účetní jednotkou. O hospodaření spolku vede účetnictví podle příslušného zákona.

§ 8

Zánik spolku

1. Spolek může zaniknout usnesením členské schůze.
2. Tato členská schůze musí přijmout usnesení o vypořádání aktiv a pasiv spolku a o způsobu užití zůstatku majetku a zvolí likvidátora spolku, který vykonává funkci statutárního orgánu spolku až do konečného vypořádání aktiv a pasiv spolku a poté navrhne výmaz spolku ze spolkového rejstříku.

3. Pokud spolek zanikne ze zákona, musí být svolána členská schůze, které jedná podle odst. 2.

§ 9

Ustanovení přechodná a závěrečná

1. Chrámový sbor Kralice na Hané vychází z tradic chrámového zpěvu v obci, byl založen 9. listopadu 1999 jako sdružení občanů podle zákona č. 83/1990 Sb. s názvem Občanské sdružení chrámového sboru Kralice na Hané a jeho stanovy byly registrovány MV dne 28. srpna 2003 pod č. VS/1-1/54840/03-R.
2. Toto znění stanov bylo schváleno valnou hromadou spolku dne 22. prosince 2016 jako změna stanov spolku podle § 3041 odst. 2 zákona.

V Kralicích na Hané 22. 12. 2016



Ověřovací fototiska pro legální účely Fot. č.: 0001 0004 0005
Podle ověřovací knihy posely: Prostějov 1

Vlastnoručně podepsal: Marie Suchánková
Datum a místo narození: 10.10.1957, Prostějov, CZ
Adresa příjatel: Kralice na Hané
Tyřbova 305, CZ
Druh a č. předložené dokl. totožnosti: 11233014
Občanský průkaz

Prostějov 1 dne 22.12.2016
Kocouřova Jana

.....
Podpis, střední razítko

mgr. **MARIE SUCHÁNKOVÁ**

L4908

ZÁPIS Z ČLENSKÉ SCHŮZE
OBČANSKÉHO SDRUŽENÍ CHRÁMOVÉHO SBORU KRALICE NA HANÉ,
KONANÉ DNE 22. PROSINCE 2016 v 17:30 hod.
NA FARNÍM ÚŘADĚ

- PROGRAM:
1. ZAHÁJENÍ
 2. PROJEDNÁNÍ A SCHVÁLENÍ ZMĚNY STANOV
 3. VOLBA STATUTÁRNÍHO ORGÁNU – PŘEDSTAVENSTVA
 4. ZÁVĚR

1. Předseda sboru Pavel Strouhal přivítal přítomné a zahájil členskou schůzi. Nechal zvolit zapisovatelku Ing. Marii Suchánkovou. Zvolena jednomyslně.
Pozváno bylo 13 řádných členů, přítomno 11. Schůze je usnášení schopná
2. Člen sboru Jiří Svozil informoval o nutnosti změny stanov podle nového občanského zákoníku a předložil návrh jejich nového znění. Po kratší diskusi byl předložený návrh přijat.
Hlasování: pro 11, proti 0, zdrželi se: 0
3. Člen sboru Jiří Svozil přednesl návrh na složení představenstva sboru, zvoleni byli:
Pavel Strouhal – předseda – statutární orgán, pro 10 hlasů, zdržel se 1
Libuše Přidálková – místopředsedkyně – statutární orgán, pro 10, zdržela se 1
Ing. Marie Suchánková – tajemnice – statutární orgán, pro 10, zdržela se 1
4. Pavel Strouhal poděkoval všem přítomným a schůzi ukončil

Zápis vyhotoven: 22. 12. 2016

Zapsala: Ing. Marie Suchánková



Výpis

ze spolkového rejstříku, vedeného
Krajským soudem v Brně
oddíl L, vložka 7908

Datum zápisu:	1. ledna 2014
Datum vzniku:	21. března 2000
Spisová značka:	L 7908 vedená u Krajského soudu v Brně
Název:	Chrámový sbor Kralice na Hané, z. s.
Sídlo:	Zákostelí 60, 798 12 Kralice na Hané
Identifikační číslo:	708 15 461
Právní forma:	Spolek
Účel:	Pěstování chrámového zpěvu, všestranná podpora duchovního, kulturního a společenského života v Kralicích na Hané a Kralické farnosti.

Statutární orgán - představenstvo:

předseda:



místopředsedkyně:



tajemnice:



Způsob jednání:

a. Jménem
představenstva.-

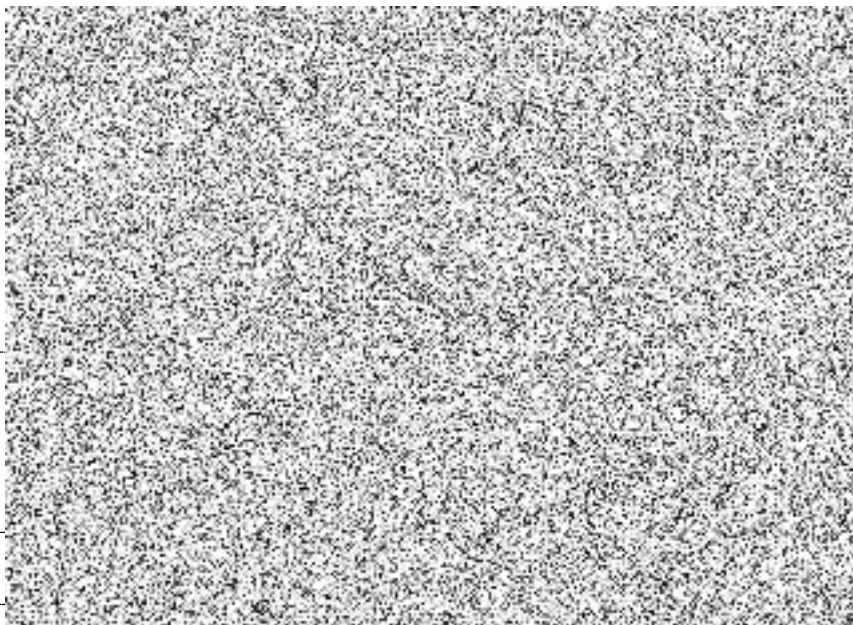

ZPRÁVA O ČINNOSTI SPOLKU

Název : Chrámový sbor Kralice na Hané, z.s.
Sídlo : Zákostelí 60, 798 12 Kralice na Hané
IČO : 70815461
č.ú.: 252673148/0300

V roce 2025 proběhla činnost spolku Chrámový sbor, jak bylo plánované. Uskutečnila se vystoupení Chrámového sboru o Velikonocích v neděli 20.4.2025 na Boží hod velikonoční, na Hodech při slavnostní hodové mši při oslavách svátku Nanebevzetí panny Marie v neděli 17.8.2025 a při oslavě svátku Narození Páně konané 24.12.2025.

Jelikož jsme přijali úsporná opatření, tak se podařilo snížit náklady na cestovné. V roce 2025 tedy nedošlo k vyčerpání celé poskytnuté částky na činnost sboru. Přebývajíc část dotace v částce 11.265,- Kč jsme 30.12.2025 vrátili na účet Městyse Kralice na Hané.

V Kralicích na Hané dne 14.1.2026



